GELYKHEID, VRYHEID; BROEDERSCHAP.

A°. 1801. N°. 38

BINNEN-LANDSCHE

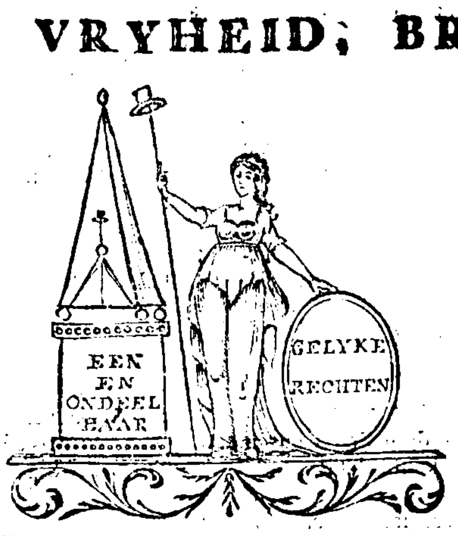

BATAAFSCHE COURANT.

Saturdag den 21 Maart. *Het 7 Jaar der Bat. Vryheid*

BATAAFSCHE REPUBLYK.

DE HAGE *den* 20 *Maart*. Zedert twee dagen wagt men yder oogenblik den Generaal *Augereau* in deeze Residentie terug; zynde 'er alle toebereidselen gemaakt, om hem, by zyne aankomst, de verschuldigde eerebewyzingen aan te doen. Men verneemt, dat die Generaal hier wederom zyn Hoofdquartier zal houden, even gelyk vóór het uittrekken der *Fransch-Bataafsche* Armée.

UITVOEREND BEWIND.

DE HAGE *den* 20. *Maart*. Ter vervulling der vaceerende plaats by den Raad der *Asiatische* Bezittingen en Etablissementen, is door het Bewind benoemd de Burger Mr. *D. van Laar*.

VERTEGENWOORDIGEND LIGHAAM.

EERSTE KAMER.

Zitting van Donderdag, den 19. *Maart*.

Na het afhandelen van de heden aan de orde van den dag gestelde stukken, waarönder geene van eenig algemeen aanbelang, wordt geleezen eene Missive van het Uitvoerend Bewind, waarby hetzelve aan 't Vertegenwoordigend Lighaam kennis geeft, dat, volgens de tot dus verre ingekomene berigten der Ontfangers, gebleeken was, dat de inschryvingen in de, op den 20. February ll. geärresteerde, vrywillige Negotiatie, onder verband der Nationaale Domeinen, beliepen eene somma van zestien Millioen, eenmaal-honderd vyf-en-tachtig-duizend vyf-honderd zes-en-dertig Guldens, tien stuivers; verzoekende, dat, zo spoedig mogelyk, door het Vertegenwoordigend Lighaam de nodige maatregelen mogten genomen worden, tot vinding van het déficit van het benodigde voor deezen loopenden jaare: — en is, uit aanmerking dat de reeds bekende inschryvingen in gemelde Negotiatie, behalven die van de verder afgelegene Gewesten, welke nog niet waren ingekomen, reeds de aanmerkelyke som van ruim zestien Millioenen beliepen, en het Vertegenwoordigend Lighaam zig had voorbehouden, om zig, na den afloop der inschryvingen, over het al of niet accepteeren van gemelde Negotiatie nader te verklaaren, na verklaaring van onverwylde noodzaakelykheid, besloten, dat meergemelde vrywillige Negotiatie door het Vertegenwoordigend Lighaam wordt geäccepteerd, en door hetzelve verklaard, dat zy voortgang zal hebben; met aanschryving aan het Uitvoerend Bewind, om de nog nader door hetzelve te ontfangen inschryvingen ten spoedigsten aan deeze Kamer in te zenden, terwyl voords copie deezer Missive wordt gesteld in handen der Financieele Com-

(*Het vervolg op de kant van deeze bladzyde.*)

missie, tot informatie, en dit besluit ter sanctie aan de tweede Kamer gezonden.

Waarna de Vergadering wordt gescheiden tot morgen ogtend ten half 11. uuren.

TWEEDE KAMER.

Is geleezen en bekragtigd een overwyld Besluit der eerste Kamer, waarby, (met berusting in de redenen van weigering deezer Kamer op een voorig Besluit,) onder zeekere bepaalingen, ter dispositie van den Agent der Marine wordt gesteld eene somma van ƒ 7,500., tot het aanbouwen en repareeren van Waterscheepen by 't Eiland Marken.

Na het leezen van nog eenige ingekomene Besluiten, wordt de Vergadering gescheiden, en geadjourneerd tot morgen op den middag.

EERSTE KAMER.

Zitting van Vrydag den 20. *Maart*.

By resumtie gedelibereerd zynde over het Rapport van den Burger Repræsentent *Pompe van Meerdervoort* c. s., den 9. Maart ll. uitgebragt op twee Missives van het Uitvoerend Bewind; daarby een ampelen Voordragt gedaan hebbende, nopens den voet en wyze, op welken het licentieeren der twee Compagniën zogenaamde *Amsteldamsche* Stads-Soldaaten, *Friesche* en *Groninger* Gardes, zoude kunnen plaats hebben; heeft de Vergadering, zig met dat Rapport verëenigende, besloten, dat deeze licenciatie met den 1. April aanstaanden, zal plaats hebben.

Heden den dag zynde, dat over het Rapport, op den 17. Maart ll. door den Burger Representant *Steyn Parvé*, namens de daartoe benoemde personeele Commissie uitgebragt op eene Missive van 't Uitvoerend Bewind, houdende een voordragt ter oproeping van de Stembevoegde Burgers in de Grondvergaderingen, en dezelve te doen beslissen, of 'er eene revisie der Staatsregeling thands zal plaats hebben, en zo het Volk dit approbeert, of hetzelve dan tevens goed vindt, dat die herziening zal geschieden door eene Commissie, op den voet en wyze, als by de voorzegde Missive ampel staat gedetailleerd, gaf de President, na eene korte aanspraak, waarby hy de Leden herinnerde aan het gewigt der zaak, en zynen wensch geüit hadt, dat de deliberatien daarover met die kalmte en bedaardheid zouden geschieden, als de aard van dezelve en de waardigheid der Vergadering vorderde, gaf hy aan den Burger Representant *Verbeek* het eerst het woord.

Deeze verklaarde zig gedeeltelyk tegen het rapport, als vindende geene waarborg, dat de principes en zelfs de rechten van den Mensch en Burger ongeschonden zouden bewaard blyven, en gaf derhalven in overweging, om het eerste gedeelte van 't Rapport, betreklyk de revisie, in advis te houden, en de Commissie te autoriseeren, om met het Uitvoerend Bewind over de *modus quo* te confereeren.

De President splitste het point in quæstie in twee deelen, en bragt vervolgens eerst in deliberatie de vraag, of de Missive van 't Uitvoerend Bewind kan uitmaken een onderwerp van deliberatie.

De Burgers Representanten *Nahout van den Veen*, *Ament*, *Verhoysen*, *Diert van Melisfant*, *van den Braak*, *Ris*, *Schermer*, *Guljé*, *van Veen*, *Ten Pol* en *Deriks*, verklaarden zich, op gronden der Staatsregeling, en uit hoofde hunner verpligting, om die stiptelyk naar te leven, daar tegen.

Steyn Parvé, *Huber* en *van Galen* verdedigden het Rap-

(*Het vervolg op de kant van de tweede bladz.*)

*** Heden zyn Ondertrouwd

Mr. CAREL ASSER
EN
ROSE LEVIN.

AMSTELDAM, 18. Maart 1801.

BUITENLANDSCHE BERIGTEN.

TURKYEN.

Volgens de jongste berigten, den 12. February uit *Asien* te *Constantinopolen* ontfangen, zal de gecombineerde *Engelsche* en *Turksche* Expeditie tegen *Egypten*, zo ze immer gebeurt, althans niet spoedig kunnen plaats hebben. De *Engelsche* troepen, onder bevel van den Generaal *Abercrombie*, bevonden zig nog altoos werkeloos in de Haven van *Macri*, deels door de traagheid of weerzin van ons Gouvernement, deels door eene heevige pest, welke in ons Leger-Camp te *Jaffa* is uitgebrooken, en noodwendig een tyd lang de nu al te gevaarlyke gemeenschap tusschen de beide Legers beletten zal. Het Esquader van den Capitan-Pacha [Groot-Admiraal,] ligt zedert verscheidene dagen te *Constantinopolen* zeilvaardig, zonder werkelyk af te zeilen, en van dag tot dag vindt men nieuwe zelfs Godsdienstige voorwendsels, om deszelfs vertrek te verschuiven; gelyk men nu zegt, dat het Feest van den *Bairam* [of groote *Turksche* Vasten,] eerst moet zyn afgeloopen. Maar het is waarschynlyk de vrees voor *Rusland*, waarään men voornaamenlyk de traagheid en besluiteloosheid van ons Gouvernement hebbe toe te schryven. De Generaal *Tamara*, Gezant van het *Russisch* Hof, heeft eene tweede NOTA ingeleverd, veel sterker dan de eerste, waarby hy niet slegts andermaal het staaken der *Egyptische* Expeditie vordert, maar bovendien eischt, dat de *Porte* alle haare verbintenissen met het *Engelsch* Gouvernement zal breeken, als de eenige uitdrukkelyke voorwaarde, om vriendschap en vreede met *Rusland* te behouden. Indien 'er op dit oogenblik geen *Engelsch* Esquader in onze nabyheid ware, zou ons Hof waarschynlyk de party kiezen, welke reeds voorlang door eene gezonde staatkunde zo sterk is aangeraaden, als nu op eene onaangenaame en vernederende wyze door *Rusland* gevorderd; maar in het tegenwoordig oogenblik, tusschen twee vuuren geplaatst, schynt ons Hof geene veilige uitkomst te kunnen vinden, en zoekt dus natuurlyk, door sammelen en rekken, in hoop van betere tyden, tyd te winnen.

ITALIËN.

De Wapenstilstand tusschen Zyne *Siciliaansche* Majesteit en de *Fransche* Republyk, (*Zie onze Courant No.* 34.,) is den 18. February te *Foligno* in den Kerkelyken Staat geslooten, tusschen den *Franschen* Generaal *Murat* en den *Napolitaanschen* gevolmagtigden, Ridder *de Micheroux*, door zyn Hof tot het houden der onderhandelingen afgezonden, en welke dit bestand, van zyne zyde, in naam van den Opperbevelhebber Graave van *Damas*, geteekend heeft. Hetzelve is van navolgenden inhoud:

Doordrongen van de gevoelens van gematigdheid en edelmoedigheid van 't *Fransch* Gouvernement, als mede van de bewyzen van toegenegenheid, welke Z. M., de Keizer aller *Russen*, onöphoudelyk voor 't Hof van *Napels* aan den dag legt; en begeerende eindelyk paal en perk te stellen aan de Oorlogs-rampen, welke tusschen *Frankryk* en zyne *Siciliaansche* Majesteit plaats hebben, en ook van hunne zyde tot den Algemeenen Vreede willende bydragen, zyn de Generaal *Murat*, Opperbevelhebber van de Observations Armée, benevens de Generaal, Graaf van *Damas*, het commando en Chef voerende over die van Z. M. den Koning der beide *Sicilien*, overëengekomen eenen WAPENSTILSTAND, op de volgende voorwaarden te sluiten:

ART. I. De Wapenstilstand zal plaats hebben, tusschen de Legers van Zyne *Siciliaansche* Majesteit en die der *Fransche* Republyk, te Land en ter Zee. Alle de pryzen, 10. dagen na de onderteekening van dit Tractaat gemaakt wordende, zullen van wederzyden worden teruggegeeven.

II. Het *Napolitaansch* Leger zal den Kerkelyken Staat ontruimen, en zig, twee dagen na de onderteekening van den Wapenstilstand, op marsch begeeven; uiterlyk binnen 6. dagen, zal het dien Staat geheel moeten ontruimd hebben.

III. Het *Fransch* Leger zal deszelfs posität behouden, mitsdien *Terni* bezetten, en zig aldus uitstrekken langs de *Nera* tot aan de plaats, alwaar die rivier in den *Tyber* valt, zonder de famenvloeying deezer beide rivieren te overschreiden.

IV. Alle de Havens der Koningryken *Napels* en *Sicilien* zullen voor alle de Oorlogs- en Koopvaardyschepen zo *Engelsche* als *Turksche* gesllooten zyn, tot aan den definitieven Vreede tusschen *Frankryk* en die beide Mogendheden.

V. Alle gemeenschap tusschen *Porto-Ferrajo* en *Longona* zal ophouden, zo lange eerstgemelde haven door de *Engelschen* zal bezet blyven.

VI. Alle de havens der *Fransche* Republyk zullen, geduurende den Wapenstilstand, voor alle *Napolitaansche* Vaartuigen open zyn.

VII. 'Er zal aan de *Engelsche* en *Turksche* Vaartuigen, zig thans in de havens van *Napels* en *Sicilien* bevindende, geenerlei krygs- of mond-behoefte worden geleverd, alleen uitgezonderd zo veel zy tot hun onderhoud nodig hebben, om zig naar de naastbygelegene haven te begeeven. Alle uitvoer van Graanen en Krygs-Ammunitie voor de *Engelschen* en *Turken*, en voornamelyk naar 't Eiland *Maltha*, zal, tot aan den Algemeenen Vreede, door Z. M. den Koning der beide *Sicilien* verboden worden.

VIII. De Burger *Dolomieu*, de Generaal *Dumas* en de Generaal *Monsecour*, benevens alle de *Franschen*, by hunne terugkomst uit *Egypten* gevangen gemaakt, zullen op staanden voet worden terug gegeeven. Onmiddelyk hier na, zal men ook alle de *Napolitaansche* Krygsgevangenen vrystellen.

IX. Alle gestrenge Rechtbanken in het Koningryk der beide *Sicilien* afgeschaft zynde, verbindt zig Z. M. om de aanbevelingen van het *Fransch* Gouvernement recht te doen by de onderhandelingen tot den Algemeenen Vreede, ten einde de belangen der ter zaake van politieke gevoelens gedetineerden of geëmigreerden te bepaalen.

X. De Wapenstilstand zal 30. dagen duuren. Men zal elkanderen 10. dagen te vooren van de hervatting der vyandelykheden verwittigen.

XI. Het *Fransch* Gouvernement zal een persoon, met de nodige magt voorzien, benoemen, ten einde over den Vreede te handelen. (Het Hof van *Napels* heeft tot dat einde reeds naar 't Hoofdkwartier der Observations-Armée den Ridder *Micheroux* met de nodige volmagt gezonden.)

XII. De Generaals, het Opperbevel voerende, zullen Staf-Officieren benoemen, gelast om op de uitvoering der bovengemelde Artikelen te letten.

Gedaan en besllooten door ons, Opperbevelhebbers der Observations Armée en van 't *Napolitaansch* Leger, in 't Hoofdkwartier van *Foligno*, den 29. Pluviose van 't 9. Jaar. (18. February 1801.)

(*geteekend*) *In naam van den Generaal* DAMAS.
De Ridder MICHEROUX.
JOACHIM MURAT, *Gener. en Chef*.

Offchoon, volgens de bepaalingen van deezen wapenstilstand, de havens der *Siciliaansche* staaten alleenlyk voor de *Engelsche* schepen *gesllooten* moesten worden, schynen echter de onderhandelingen hieromtrent nog verder voortgezet te zyn. Met het eind van February is de Burger *Beaumont*, Aide de Camp van den Generaal *Murat*, te *Napels* aangekomen, en terstond daarop van wegen het Gouvernement bevel gegeeven, om op alle de nog agter gebleevene *Engelsche* vaartuigen onverwyld *embargo* te leggen. De *Engelsche* Kooplieden, die zig te *Napels* bevonden, hebben van den Generaal *Murat* paspoorten verzogt, om te land naar hun Vaderland terug te keeren. Een Fregat dier Natie, het welk, weinig tyds na het embargo, de haven der Stad *Napels* wilde binnen loopen, door een sloep van deeze maatregel verwittigd, is terstond terug gekeerd, en naar *Maltha* gestevend.

port, waarna de discussiën over dat point gesloten zynde, by appel nominal met 37. tegen 23. stemmen wordt besloten, dat de gedaane voordragt een point van deliberatie zou uitmaken.

De President vervolgens het geproponeerde van den Burger Representant *Verbeek*, waar mede hy zich volkomen vereenigde, welk voorstel door *Aussmorth*, *Nuhout van der Veen* en anderen wierd geappuyeerd, in omvraage gebragt hebbende, begeerden eenige Leden, dat de beslissing daar van tot morgen of ten minsten van avond zou worden gehouden in advis. Dit vondt tegenkanting. Eindelyk wordt het appel nominal door den President op het voorstel van den Burger Representant *Verbeek*, tendeerende om het eerste gedeelte van het Rapport in advis te houden, en het tweede gedeelte, de authorisatie op de Commissie tot een Conferentie met het Uitvoerend Bewind, te concludeeren, geïnstitueerd;

Een aantal Leden weigerde te stemmen, oordeelende het uitbrengen van hunne stem strydig met de Staatsregeling, en dus met hunne verpligting.

Zommige Leden reclameerden het geïnstitueerd appel nominal — en anderen weigerden te stemmen, eenigen vorderden, dat de Leden, die hunne stem niet wilden uitbrengen, daartoe behoorden geconstringeerd te worden, en weder anderen verklaarden, dat zy tegen het Rapport zouden stemmen, zonder gehouden te willen worden, tot deezen maatregel te hebben geconcurreerd.

De President het appel nominal hebbende doen voortgaan, wordt met eene groote meerderheid conform het præadvis, dat is in den geest van het door den Burger *Verbeek* geproponeerde, geconcludeerd; hebbende de Burgers *van Veen*, *Verhees*, *Ondorp*, *Ament*, *van den Braak*, *Deriks*, *Guljé*, *Hettema*, *Schermer* en *Pannebakker* by hunne weigering blyven volharden.

Tot President voor de volgende 14. dagen wordt benoemd de Burger Representant *Scheffer*.

Waarna de Vergadering wordt gescheiden tot Maandag ogtend ten 11 uuren.

TWEEDE KAMER.

Onmiddelyk na de resumtie der Notulen wordt geleezen een Besluit der Eerste Kamer van gisteren, voorafgegaan door de verklaaring van onverwylde noodzaaklykheid, waarby op 't berigt des Uitvoerenden Bewinds wegens het beloop der aangiften tot deelneeming in de vrywillige Geldnegotiatie, by de respective Ontvangers ingekomen, verklaard wordt, dat 't Vertegenwoordigend Lighaam de gemelde Negotiatie accepteert: — en wordt onder bekragtiging der verklaaring van onverwylde noodzaaklykheid, na eenige discussiën, by appel nominal ook dit Besluit zelf gesanctionneerd en veranderd in een Decreet.

Tot President voor de eerstvolgende 14. dagen wordt verkozen de Burger Representant *Samuel van Hoogstraaten*.

Vitringa exhibeert een Rapport, tendeerende tot bekragtiging van 't Besluit der eerste Kamer, waarby, hangende de deliberatiën van 't Vertegenwoordigend Lighaam over het 4. der Additioneele Articulen van de Acte van Staatsregeling, aan de Leeraaren en Hoogleeraaren der voormaals heerschende Kerk, als nog, tot 23. April 1802., betaaling uit 's Lands Cas wordt geaccordeerd: — en wordt geconcludeerd, dit Rapport te doen drukken, en op den dag der distributie te bepaalen, wanneer hetzelve zal aan de orde zyn.

Waarna de Vergadering wordt gescheiden, geadjourneerd tot morgen ogtend ten 11. uuren, en veranderd in een Comm. Gen.

In het Consistorie, den 23. February te *Romen* gehouden, zyn de navolgende Prelaaten door den Paus tot de waardigheid van Cardinaal verheeven: Tot Cardinaalen-Priesters, JOSEPH TYRANNO, LODEWYK RUFFO, *Napolitaanen*; BARTHOLOMEUS PACCA, van *Benevent*; CESAR BRANCADORO, van *Fermo*; JOHANNES PHILIPPUS GALLERATI SCOTTI, van *Milaan*; HIERONIMUS DELLA PORTA, van *Gubio*; PHILIPPUS CASONI, van *Genua*; JULIUS GABRIELLI, *Romein*; VALENTINUS MASTROZZI, van *Terni*. — Tot Cardinaalen-Diaconen: JOSEPH ALBANI, *Romein*; MARINUS CARAFFA, *Napolitaan*. — Het getal der Prelaaten, tot de eerstvolgende verkiezing bestemd, is veertien. — In het bovengemelde Consistorie is geen Pausselyke Nuntius by eenig der buitenlandsche Hoven benoemd; dan, men verwagt, dat deeze aanstellingen eerstdaags zullen plaats hebben.

HELVETISCHE REPUBLYK.

De beroering der gemoederen, veroorzaakt door den wensch van den eenen, en de vrees van den anderen kant, dat het oude Fœderative Stelsel wederöm in onze Republyk mogt worden ingevoerd, begint zedert de jongste plegtige verklaaring en hernieuwde verbintenis der Wetgeeving, ter handhaaving van de Eenheid en Onverdeelbaarheid, niet alleen merkelyk te bedaaren; maar dit besluit vindt goedkeuring en toejuiching zelfs daar, waar men zulks wel het minst verwagt zou hebben. De voormaalige Cantons *Ury*, *Schweitz*, *Unterwalden* en *Zug*, eertyds bekend onder den naam van *de kleine Cantons*; die, van den kant van aanzien en gewigt, by den overgang van een Fœderatief stelsel tot dat der Eenheid, waarin zy als kleine deelen byna wegzinken, wel het meest verliezen, hebben den 3. Maart een Adres ingeleverd, waarby zy op eene nadrukkelyke wyze zig vóór de Eenheid verklaaren, als het eenig middel, om de rampen te herstellen, welken *Zwitzerland* geleeden heeft, en dat Land te bevryden van de godsdienstige en staatkundige onlusten, die in deszelfs tegenwoordigen toestand onvermydelyk het gevolg zouden zyn van eene verdeeling der Oppermagt des Volks, en de verzwakking der Centraale Regeering.

De *Fransche* Republyk heeft, behalven een stuk van *Wallisserland*, ook nog gevraagd den afstand van een klein District, tusschen *Meirin* en *Geneve*, ten einde eenen doorgaanden regelregten straatweg, geheel op *Franschen* bodem, tusschen die beide Steden te kunnen aanleggen, waar tegen de kleine Landstreek van *Seligny*, in het District van *Neus*, aan onze Republyk zou worden afgestaan. De *Fransche* Minister *Reinhard* heeft, by eene tweede Nota, op eene spoedige beslissing by ons Gouvernement aangedrongen, en wel vóór de uitwisseling van de ratificatiën des Vreedes. De Uitvoerende Raad heeft hieröp geäntwoord, dat eene en andere aanvraag verzonden is aan den Burger *Glaire* te *Parys*, als byzonderlyk gelastigd tot de onderhandelingen wegens de demarcatie der grensscheidingen tusschen de *Fransche* en *Helvetische* Republyken.

DUITSCHLAND.

De Courier, welke te *Regensburg*, met de Keizerlyke volmagt tot bekragtiging van het Ryks-besluit wegens de ratificatie des Vreedes, verwagt werd, is in den avond van den 9. Maart aldaar aangekomen, en de Ryks-Ratificatie, alstoen ten spoedigsten door eene Commissie uit 's Keizers naam de formaliteit der bekragtiging van het Hoofd des Ryks bekoomen hebbende, is in aller yl naar den Graave van *Cobenzel* te *Parys* afgezonden. Den volgenden dag heeft de Keizerlyke Commissie, in naam Zyner Majesteit, plegtiglyk deszelfs genoegen betuigd, dat de Ryksvergadering, door een zo spoedig als wél beraaden besluit, de laatste hand aan het Vreedes-werk gelegd had.

Hoe dringend de noodzaakelykheid ook moge geweest zyn, welke de Ryksvergadering tot het ratificeeren van het Tractaat heeft doen besluiten, heeft desniettemin dit besluit by sommige Stenden eene heevige tegenkanting ontmoet, welke ook de voornaame reden heeft opgeleeverd, waarom de zaak niet reeds den 6. Maart afgedaan geworden is. Het was niet voor den volgenden dag, dat de aankomst en zittingneeming van den Graave van *Colloredo*, en deszelfs stem als Minister van Keur-*Boheemen*, de nog weiffelende meerderheid in het Collegie der Keurvorsten voor de ratificatie besliste. Van zyne zyde heeft de Koning van *Pruissen*, in zyne hoedaanigheid als Vorst van het *Duitsche* Ryk, wel gaaf voor de ratificatie gestemd, doch echter met de navolgende twee opmerkelyke byvoegselen: voor eerst; dat de inconstitutioneele handelwyze des Keizers, in het sluiten van den Vreede in naam, doch zonder medewerking van het Ryk, offchoon in het tegenwoordig geval door de omstandigheden gewettigd, van geene hoegenaamde gevolgtrekking zou kunnen zyn ten opzigte der Constitutie des Ryks; en ten tweede: dat Zyne *Pruissische* Majesteit, in hoedanigheid als Ryksvorst, onbepaald en gaaf tot de Ratificatie toetreedende, zig echter in alles de magt voorbehoudt, om in de nadere inwendige schikkingen, door den vreede noodzakelyk gemaakt, deel te neemen en mede te werken, overeenkomstig die belangen, welke byzonderlyk de zynen zyn.

Zo dra de *Engelsche* Minister *Wickham* van het besluit der Ryks-Vergadering kennis kreeg, heeft hy aan alle de *Duitsche* Vorsten, die subsidie van *Engeland* ontfingen, zeer eigenäartig de verdere betaaling dier onderstand-gelden opgezegd.

In weerwil van den heuchelyk geslotenen Vreede zal het ongelukkig *Duitschland* nog een tyd lang onder de gevolgen van den Oorlog gedrukt blyven. Reeds heeft de Keizer, by een Edict van den 28. February, de Krygsbelastingen voor de ingezetenen zyner Erfstaaten voor dit jaar 1801, op den zelfden voet als in de voorige jaaren, gecontinueerd, en zulks op grond van de ongemeen hooge kosten, veroorzaakt door den langduurigen en zwaaren Oorlog, welks lang gewenscht einde (zegt de Keizer,) Wy nu, onder den Goddelyken zegen, bereikt hebben. Ten minsten zal *Duitschlands* bodem nu welhaast van den drukkenden last van vreemd Krygsvolk ontheven worden, daar de reeds aangevangen terugmarsch der *Franschen* nu met meerder spoed zal worden voortgezet, onder het opzigt van hunnen Bevelhebber *Moreau*, die den 7. Maart van zyne reize te *Munchen* is terug gekoomen. Ondertusschen wordt uit *Wurtzburg* gemeld, dat de bezetting dier plaats aldaar langer vertoeven zal, dan men verwagt had, en zulks uit hoofde van staatkundige redenen van de hoogste aangelegenheid; hebbende den Magistraat op nieuws bevel ontfangen, om Magazynen voor het onderhoud der troepen gereed te maaken.

Onder de Staatsstukken, welke thans het licht zien, is ook een brief van den Prins van *Condé*, gedagteekend den 24. January, by welken hy, in naam van het Corps *Fransche* Emigranten onder zyn bevel, aan den Keizer van *Rusland* de verzeekering geeft, dat de *Fransche* adel, uit den dienst van *Rusland* ontslagen, en, met 's Keizers goedkeuring, in die van *Engeland* overgegaan, echter nimmer vergeeten zal, dat *Rusland*, geduurende zulk eenen langen tyd, de steun en hoop van *Frankryk* en haare weldoenster geweest is; dat dus, daar de ommekeer, welke de staatkunde van *Europa* zedert kort ondergaan had, het zou kunnen mogelyk maaken, dat de troepen Zyner *Brittannische* Majesteit tegen de *Russische* staaten gebruikt wierden; hy en alle de *Franschen*, onder zyn bevel, op de plegtigste wyze verklaarden, nimmer de wapenen tegen *Rusland* te zullen draagen, en zig veel eer de grootste gevaaren en de uiterste ellende, dan zig met zulk eene schandelyke ondankbaarheid te bezoedelen, te zullen getroosten; eindigende hy voorts zynen brief met deeze opmerkelyke woorden: „Zy (de *Fransche* adel) ontveinst „daarenboven geensints, Sire, dat, in den tegenwoordigen toe„stand van zaaken, de Oorlog niets meer heeft, het welk haare „Vaderlands-liefde aanvuuren, of haaren moed onderstennen „kunne. De gebeurtenissen hebben de Staatkunde van *Europa* „genoegsaam ontwikkeld, om het ons tot een pligt te maaken „voortaan *stil* te blyven; gelukkig, indien, verlaaten en miskend „door hun, ter verdeediging van wier belangen wy ons leven „gewyd hadden, wy het verlof verkrygen, om ons noodlot „te beweenen, en in vreede over onze rampen te zugten."

GROOT-BRITTANNIËN.

Dag aan dag worden de berigten van 's Konings toestand meer gerustgstellend. Dat van den 9. Maart behelsde, dat Z M. in alle opzigten veel beter is, en sterk naar zyne herstelling schynt te naderen.

Het Ministery heeft gelast, om de manschappen der zig onder embargo bevindende *Russische*, *Deensche* en *Zweedsche* Schepen te arresteeren, doch voor het overige heusch en minzaam te behandelen; hebbende deeze maatregel alleenlyk tot oogmerk, dit Scheepsvolk te verhinderen, om naar hun Vaderland terug te keeren, en de aldaar uitgeruste Vlooten te versterken. Die, welke van onze zyde tegen de *Noordsche* Hoven wordt uitgerust, zal allerontzaggelykst zyn. Zy bestaat uit 40. Schepen van linie, verdeeld in vier divisiën, onder bevel van de Admiraals *Hyde Parker*, *Nelson*, *Gambier* en *Trastee*, waar van de tweede genoemde bereids [*zie onze Courant No.* 35.] met eenige Schepen is vooruit gezeild.

De voorgeslagene beleening van 28. Millioen P. St. is den 9. Maart by de Kamer der Lords, even gelyk by die der Gemeentens, goedgekeurd en gepasseerd. Voor het overige is 'er by het Parlement, dat alle gewigtige hangende zaaken bestendig blyft verschuiven, niets van aanbelang voorgevallen.

FRANSCHE REPUBLYK.

Het Gouvernement heeft, in het officieel Dagblad van den 15. Maart, den gesloten Wapenstilstand met den Koning van *Napels* gepubliceerd. [*Zie dit stuk hier boven.*]

De zaak betrekkelyk den aanslag, den 24. December des voorleeden jaars op 's Consuls leven ondernomen, is den 14. Maart aan de uitspraak der Jury van beschuldiging onderworpen, welke verklaard heeft, dat 'er grond van beschuldiging is tegen alle de geärresteerden, uitgenomen alleenlyk een meisje, welke tot overbrengster der gewisselde brieven tusschen sommige der saamgezwoorenen gediend had. — Het getal der aldus in staat van beschuldiging gestelde persoonen, bedraagt 22., waarönder 10. vrouwen; alle behoorende tot de party der Koningsgezinden of zogenaamde *Chouans*, onder welken sommige zelfs de hoogste militaire posten bekleed hebben.

Men verwagt eerstdaags te *Brussel* eene Commissie van zeven Leden, welke reeds door den Keizer benoemd is, en meerendeels bestaat uit uitgeweekene *Belgen*, ten einde de noodige schikkingen te maaken tot het vereffenen der zedert zeven jaaren niet betaalde renten, en der schulden, die, volgens het Tractaat van *Luneville*, ten laste van *Oostenryk* gebleeven zyn. Deeze tyding heeft de gevoeligste blydschap verwekt by een groot aantal ongelukkige renteniers, die door de Keizerlyke wanbetaling tot de hardste uiterstens gebragt waren.

*** Voor de EXTRA VERMINDERDE PRYS van *f* 2-10, in plaats van *f* 5-8, worden, tot ULTIMO APRIL 1801. uitgegeeven, eenige weinige Exemplaaren van het Amusante Werk, getyteld, DE PORTEFEUILLE VAN ROZETTA, of *aanteekeningen tot verbetering van 's Menschen Verstand en Hart*; 3. deelen, in gr. 8°. zeer netjes op Postpapier gedrukt. Dit Werk behelst een *kleine Bibliotheek*; onder anderen vindt men daarin *Wysbegeerte* en *Zedekunde*, *Aardryks* en *Geschiedkunde*; onder dit laatste vindt men de *Beginselen van het Ryk van Argos*, de *Geschiedenis van Perseus*, en de *Volken en Koningen van Phrygien*, van het *Gulden Vlies*, *Orpheus* en *Medea*; — voorts *Liefde*, *Minnaryen* en *Vriendschap*, Philosophisch behandeld; — vervolgens *Adeline Williams*, of de zegepraal van Deugd en Schoonheid, een nieuwe Roman; het *Leven van Rosetta*, een sentimenteel werk; *Beloften zyn maar wind*; of, *dit is de Eeuw der Vrouwen*; *Wy zyn ons zelven de naasten*, of *de Man zo als 'er veelen zyn*, en *Colyn en Rose*, of de Edelmoedige Landman; deeze drie laatste stukken zyn Toneelspellen; *Laura*, of *de Standvastigheid*, eene Nouvelle; *Dorilas*, een fragment; en laatstelyk eenige *Fabelen* en *Anecdotes*; — dus een Werk dat *byzonder tot uitspanning geschikt is*. Dezelve zyn te bekomen, te Amsterdam by *G. Roos*; Brielle, *Boers*; Dord, *Blussé*; Haarlem, *Weize* en *Bohn*; den Haag *Thierry*; Leeuwarden, *Cahais* en *van Slich*; Middelburg *Abrahams*, *Keel* en *van den Sande*; Rotterdam, *D. Vis*, *Holstein* en *Bothal*; Utrecht, *ter Veen*, en Vlissingen, *Maarsman*, en anderen.

*** Op heden zullen, ter Drukkerye van den Burger *J. J. STUERMAN* in *de Hage*, uitgegeeven worden: BERAADSLAGINGEN *van het* VERTEGENWOORDIGEND LIGHAAM, *omtrent den* VOORDRAGT *van het* UITVOEREND BEWIND *der Bataafsche Republick*, *ter* HERZIENING *der* STAATSREGELING, by wyze van BYLAAGEN, *tot het* XI. *Deel der Handelingen van het Vertegenwoordigend Lighaam des Bataafschen Volks.*

*** By den Boekverkooper *A. LOOSJES Pz.* te Haarlem, en zyne Correspondenten, wordt heden uitgegeeven: DE VELDTOCHT VAN BUONAPARTE IN ITALIËN, gedaan in het VIIIste Jaar der Republick, en saamengesteld uit de Aanteekeningen van een Staf-Officier in het Reserve-Leger, door den Burger FOUDRAS, in gr. 8°. à *f* 1-2-:

Door J. J. STUERMAN, in de Hage.